臺灣日日新報
本日夕刊共八頁
發行所 臺灣日日新報社

要衝陸豐を占領

陸鷲、陸豐進擊に協力

【廣東二十八日發同盟】南支派遣軍報道部二十八日午後三時發表

【南支○○基地二十八日發同盟】

歐亞根本問題俎上に

松岡外相ヒトラー總統と會談

【ベルリン二十七日發同盟】

兩外相第一次會談

獨外務省のコンミユニケ

【ベルリン二十七日發同盟】

松岡外相訪伊日程

【ローマ二十七日發同盟】

三國同盟謳歌

獨外相、松岡外相を招待

【ベルリン二十七日發同盟】

理念の變更斷乎反對

末次協力會議長の改組談

【山形發同盟】

豫算節約の具體案

閣議に提出勵行の段取り

【東京發同盟】

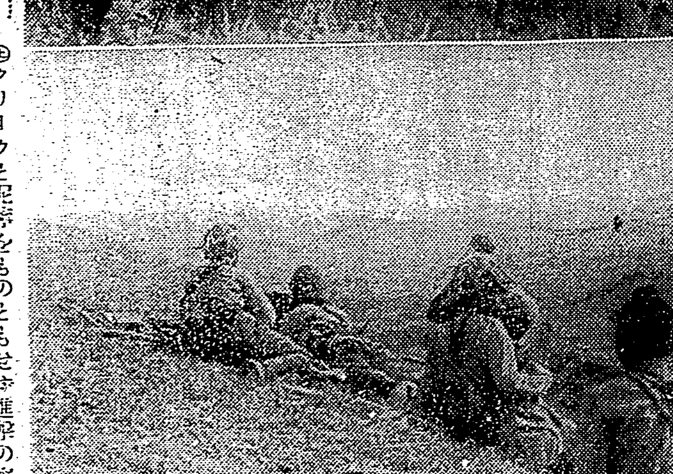

蘇南地區掃蕩戰より

㊤クリークと泥濘をものともせず進擊の齋藤部隊勇士（二十二日南潯附近）㊦西龍山の頑敵を猛擊する皇軍勇士（二十四日）

獨紙擧げて〝日本〟

松岡外相伯林着を歡迎

【ベルリン二十七日發同盟】

改組案決定の前

地方支部全體會議を開催

【東京發同盟】

全總務辭表を提出

有馬事務總長から總裁へ

【東京發同盟】

後藤組織局長の進退有馬總長に一任

【東京發同盟】

橋本常任總務辭任聲明發表

【東京發同盟】

衆議俱理事會

【東京發同盟】

歲入總額は增收

昭和十五年度國庫現計

【東京發同盟】

科學振興の方向

調査會に於て成案を得

【東京發同盟】

農業團體統合まで暫定的措置を講ず

農相腹案提示

中央地方協力會議其の儘存置

地方組織も變更せず

【東京發同盟】

新施策遂行の資に

第一回地方長官會議

四月下旬に招集の模樣

國境にユ國大軍

【ニユーヨーク二十七日發同盟】

ユ國國王布告

【ベオグラード二十七日發同盟】

兩三日の推移重大

【ベルリン二十七日發同盟】

獨當局の態度

【ベルリン二十七日發同盟】

新內閣の政策

【ローマ二十七日發同盟】

黃大偉總司令南京へ

【汕頭支局特電二十八日發】

赤堀、奧田兩知事上京

高等實業學校長異動

【東京發同盟】

新設五中等學校の初代校長を決定

規約改正役員選任等を決定

中央物價統制協力會議

【東京發同盟】

民衆重慶を怨嗟

預金の新勘定設定を拒否

【上海發】

人事

今日の府報

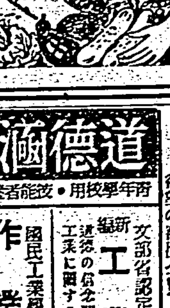

ヤマトのタネと農具
野菜 花卉種子 大小農具 種苗農具カタログ發行
ヤマト種苗農具株式會社

道德涵養
技能者養成・青年學校用
國民工業學院編 工業道德 .75 9
國民工業學院編 作業心得 .50 6
月刊「國民工業」
東京市京橋區銀座六ノ四 交詢ビル 國民工業學院

新刊 女子作業心得
戰陣訓

◆陸海軍工廠はじめ日滿支各地の工場・鑛山・青年學校・工業學校・技能者養成所等で活用せられ好評絕讚を受く◆

◆電氣關係◆ 電氣工學大意 1.20 6／電氣工學卷一 1.50 9／電氣工學卷二 1.35 6／電氣工學卷三 1.35 6／電氣工學卷四 1.35 6／電氣工學卷五 1.70 9／電氣材料 1.00 6
◆船舶・航空◆ 船舶學大意 .75 6／航空學大意 .90 6／航空機 2.00 12／航空發動機 1.50 9
◆基礎學◆ 平面幾何 1.60 6／物理學 1.50 9／化學 .90 6／實用力學 .80 6／英語對照工業術語 .50 8
◆機械關係◆ 機械工學大意 1.50 6／機械工作法 1.50 9／機械製圖 1.50 9／工作機械及工具 1.35 6／工業材料 1.00 6／機械設計 1.35 6／內燃機 1.35 6／蒸氣タービン .80 6／汽罐及汽機 .90 6／水力學及水力機 .90 6／材料強弱學 .80 6／機構 .80 6
◆採鑛冶金◆ 採鑛學 2.00 12／鑛床 .90 6／採鑛法 1.10 6／坑內施設 1.35 9／工業爆藥 1.80 9／冶金學卷一 1.10 6／冶金學卷二 1.35 6／冶金學卷三 1.35 6／冶金學卷四 1.50 9／選鑛學 1.60 9
◆化學關係◆ 無機化學 1.50 6／有機化學 1.35 6／分析化學卷一 .90 6／分析化學卷二 1.30 6／工業化學卷一 1.20 6／工業化學卷二 1.20 6／工業化學卷三 1.50 9／工業化學卷四 1.10 9
◆土木建築◆ 土木工學卷一 .85 6／土木工學卷二 1.35 6／土木工學卷三 1.20 6／土木工學卷四 1.00 6／應用力學卷一 .75 6／應用力學卷二 .75 6／測量 1.35 6／建築材料 1.20 6／建築構造學 1.80 9／製圖・透視圖法 .85 6／鐵筋コンクリート .80 6

工場・鑛山用 國民工業圖書

國策に適從せる
財團法人國民工業學院の研鑽十年、今こそ國家當面の要望に應ず
綜合と分科との中庸を得る理想的職場教育機關！
工員教育通信教授
○機械科 ○電氣科 ○採鑛科 ○冶金科 ○土木科 ○建築科 ○工業化學科
各科內容見本學則進呈
文部省新要目に準據編纂
青年學校工業教科書

社説

南方へ臺灣の文化的活動
共榮の精神的紐帶の強化

一

東亞の新秩序建設といひ或は東亞共榮圏の確立といふ雄古の大理想を顯現せんが爲めには東亞の各國家、各民族が眞に緊密なる精神的紐帶を以て結ばれなければならない。此の事は敢て言を要せぬ事ではあるが、現實の問題としては東亞の運命共同體たるべき日支の間に干戈を交へるが如き、或は又斯くの如き事態に至らずとも東亞の各國間に於て各民族間に於て必ずしも共存共榮へ緊密なる結びつきといふものは缺如して居る。[illegible]

二

國際文化事業は一國の文化的活動を國内のみに局限せずして國外に國際的に顯現し宣揚すると共に一面に於ては他國の文化に就いても進んで之を吸收し咀嚼する事を以て而もこれを行ふ國家にありては人類全體の進步と福祉を増進し[illegible]

[illegible]

此の國際文化事業は南進國策の平和的推進の爲めに缺くべからざる條件であるが、此の點に於て我が臺灣の使命は頗る重大であり、臺灣は其の地理的條件を十分に活かさなければならない。[illegible]

製腦事業の革新
府專賣局が集約的製腦法とパルプ副産法計畫に乘出し

[illegible]

芳樟からリナロール
專賣局が東部に製造工場新設

[illegible]

郵便貯金利下げ
内地朝鮮よりは好利廻り

[illegible]

	銀行預金利率	郵便貯金利率	利鞘差
内地	三分三〇〇	二分九七〇	〇分三三〇
朝鮮	三、五〇〇	三、三〇〇	二〇〇
臺灣	三、四〇〇	三、三〇〇	一〇〇

[illegible]

活性炭素製造
日本興業から分離し一會社設立

[illegible]

臺灣に於ける簡保と郵便年金事業
四月一日から獨立實施

[illegible]

臺灣視察の感想
―關西實業團一行の談片―

【高雄電話】大日本紡績聯合會村岩男氏を團長とする關西實業家一行の來高を機とし高雄州市及び商工會議所合同主催の下に去る二十六日午後七時より同所會議室に於て懇談會を開催、左の諸氏より大要左の如き感想談が述べられた

[illegible]

關西實業團を迎への座談會

ふけ開催

[illegible]

豚肉配給統制規則
四月早々公布の豫定

[illegible]

フーバー號の解體引揚事業

[illegible]

水産事務打合會
二十八日府正廳で

[illegible]

月眉製糖終了

[illegible]

神戸商議新會頭

[illegible]

適正價勵行の爲
近く石炭の規格を統一

中支振興會社總會

[illegible]

バナナの需要激増

[illegible]

内外商況（廿八日）

株式　底意堅きも鈍狀

兜町前場況

[illegible]

東京短期後場

[illegible]

東京長期後場

[illegible]

大阪短期後場

[illegible]

絲況

大阪棉花後場

[illegible]

横濱生絲後場

[illegible]

財界　株界

[illegible]

ペンモ一華
習字十日間
絶對的上達法

經驗責任

精　華　寮

胃腸弱く痩せ衰へた人が

胃腸が弱いと、いくら營養物を喰べても消化吸收されないので、身體は次第に痩せ衰へ、抵抗力がなくなるので自然色々な病氣を併發し易いが、斯う言ふ方々へ是非お奬めしたいのは、信州伊那谷特産鹽澤家傳の養命酒であります。胃腸の弱い人が朝夕少しづつ飲んでゐると

血行は整ひ、新陳代謝の機能が旺盛になつて、弱つた胃腸は丈夫になり、何を喰べても美味しく進むので、痩せた身體も丈夫に肥り、氣分はいつもサツパリして仕事が愉快で、能率が上るやうになります。それは養命酒の成分が他のものと全く異り

高山貴重藥草を古い東洋醫法の處法に據つて醸造された滋養強壯酒でありますから、これを少しづつ飲んで居ると、胃腸を初め内臟の機能が活潑になり、食事は美味しく進み、血を殖し肉を肥し、精氣も根氣も自然と充實して體内に活力が漲り、痩せた身體が丈夫に肥つて來るのです

滋養強壯劑として
疲勞倦怠の人
根氣薄弱の人
虛弱體質の人
強脳強精の目的
胃腸衰弱の人

小瓶　大瓶

食慾進み丈夫に肥る　鹽澤家傳　養命酒

金網の代用　報公網
ワシ印
日獨貿易株式會社

クレオンはキンパイ

産前産後に！
喜谷實母散
―婦人良藥―
強く明るく
寒さにまけずに強い體で樂しく暮らさう。
全國藥店にあり

東京無線技術學校
校外生部

學生靴
青年團服特賣
櫻井富次郎商店

特許發賣品中古修理本革靴特賣

學校奉仕品アリ
姙産婦・小兒用
A+D有機カルシウム綜合劑
コンリオン
發育途上の小供への弱體強化劑としてのコンリオンは、かせ引き易い人や試驗期の兒童體力を酷使する人、産前産後の婦人、常に病弱の人、腺病質兒……特に大量のADとカルシウムの補給を必要とする人々に絶好の保健劑です。

A+D臟器ホルモン綜合劑
オオコンリオン
抗病力の強化
若さと元氣
強腦強精への理想的賦活劑としてのオオコンリオンの服用は、全身の抵抗力が昂まつて風邪にも負けず肺炎結核にも罹り難い丈夫な體質になるのみならず、常に青年時代の若さと元氣を保持していつも元氣でハリキツテ明朗生活が出來ます。
こんな方は
中年後視力の減退、各機能の衰退、冷症の方、疲勞しやすい方、風邪にかゝりやすい常に病弱の方は是非御試用を
臺北市新起町二丁目
日本產水理研臺灣支所

荒鷲縱橫の活躍
行幸を仰ぎ航士卒業式

【東京發同盟】陸軍航空士官學校第五十四期生徒の卒業式は二十八日畏くも大元帥陛下の行幸を仰ぎ奉り埼玉縣豐岡町の同校で擧行された、この日大元帥陛下には陸軍御正裝を召させられ……宮城御出門、同九時十五分豐岡驛に御着……同校に臨御あらせられ……卒業生に對し優賜品を下賜あらせられ……陛下には一旦便殿に入らせられて御少憩の後午後一時……

修武台の名稱を賜はる
陸軍士官學校所在地の一帶

【東京發同盟】天皇陛下には畏くも陸軍航空士官學校行幸に際し同校の所在地一帶に修武台の名稱を賜はつた……

皇太后陛下には
明治神宮御參拜

【東京發同盟】皇太后陛下には二十八日明治神宮……

光榮の百合子姫
女子學習院卒業の總代

【東京發同盟】二十七日女子學習院では御七年振に皇后陛下の行啓を仰ぎ奉り卒業式を擧行したが……百合子姫は卒業生の總代として……

遺兒の瞼に光る淚
夢に見し父いま神鎭る

【東京發同盟】全國津々浦々から選ばれた靖國の遺兒三千八百餘名が今は靖國の神として永久に神鎭まる父、我が兄と晴れて對面を果す第三回遺兒參拜は快晴に恵まれた二十八日午後九段の社頭で果された、「會ひたくば九段の社へ」と涙打つ日の丸に見送られて元氣で征つた父、兄の英靈に今こそ遺兒達は……

畏し御紋菓を賜ふ
總裁宮殿下より有難き御言葉
兩式典に遺兒の胸躍る

【東京發同盟】靖國神社の遺兒參拜に先立ち遺兒達は午前八時から日比谷公會堂に參集……

御言葉と代表答辭

【東京發同盟】
朝香宮殿下御言葉

この度恩賜財團軍人援護會の世話で皆さんが靖國神社參拜のため上京し……

遺兒代表答辭

……

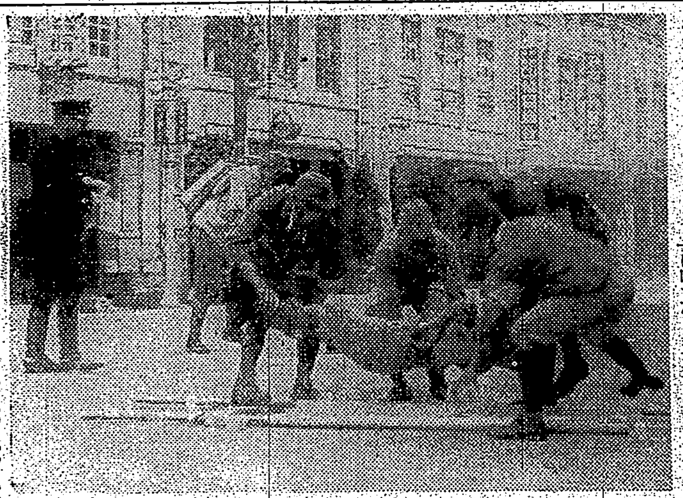

國民學校令けふ公布
懷し小公學校さよなら

國民學校令は愈々二十九日公布され、小學校、公學校の名稱も本年四月一日を迎へれば一齊に國民學校と改る……

總督諭告

內臺一如の眞精神
總務長官談　教學の實績擧げよ

眞劍な訓練
新竹州南部の防空訓練

【新竹電話】新竹州南部の防空訓練は……

南方を睨んで對策
從來の視野は餘りに消極的だ
軍司令官、東部視察感

【花蓮港電話】東部初巡視旅行中の本間軍司令官は二十八日花蓮港の……

移民狀況を視察
隨所で蘊蓄ある質問

蓬萊丸入港

東邦優勝
中等選拔野球終る

【甲子園發同盟】第十八回全國選拔中等學校野球大會……

臺北建睦會で住宅の月賦分讓

海上警報

けふの天氣

ラヂオ

趣味の即賣展

馬蘭語講習會終る

位本實質も木軸も芯
ラプトン鉛筆

御奉公の誠に改姓名
改　永安木材商行
舊　胡添登材木商行
臺北市築地町

ダンダンは風の妙藥
發賣元 臺北 信生堂藥舖
東京市小石川區音羽町大通 大木合名會社
大阪市東區淡路町二丁目 同支店
◇各藥店にて販賣す◇

萬なかだち

生徒募集
印刻見習
電話係入用
炊事婦
食堂女ボーイ
女中入用
女店員
昭和洋裁
のせ京染
シンガーミシン
公社債の御用命は
求貸家
住宅
電話賣買
電話卓上賣
給仕募集 臺灣日日新報社
社員採用 三井生命

會葬御禮 知念雪枝
向二十九日執行ノ葬儀ハ色々ノ都合ニ依リ二十八日午後三時ニ繰上ゲ執行致候條御通知ニ代ヘ謹告候也

土地建物ノ御用ハ
臺北市末廣町一ノ一
電話賣買金融
商品券債券賣買
火災生命保險
東亞企業株式會社商事部
旭屋
電話三八〇八番 振替臺北九一〇八番

日本郵船
大阪商船
東亞海運
南日本汽船
辰馬汽船
大連汽船

母故張汪氏甕儀來ル三月三十日午前十時ヨリ同十一時迄當市稻江會館ニ於テ告別式相營ミ可申候條御通知ニ代へ此段謹告仕候
尙時節柄乍勝手御供花御香奠ノ儀固ク御辭退申上候
昭和十六年三月二十九日
男 張清進
孫 張雲十
張外愈十二
張家石
汪外
川村直
木原圓
前田民
後宮信太
山田政文
安田勝
香久忠
港貴顯名明名坤柳岡次三郎次郎後

防空資材御整備ニハ先ヅ竹腰商店へ御用命ヲ乞フ

齒科 須永齒科醫院
臺北市末廣町（新世界館前）
須永

性病科 永吉醫院
新起町一ノ七
電二六五〇番

產婦人科 專門 福生堂醫院

第六拾壹回決算報告
臺灣肥料株式會社

第參拾參回決算報告
基隆輕鐵株式會社

臺南春競馬
三月二十九日

南部地方綜合版

多幸な東京直航船
商船も新就航船建造

【高雄電話】高雄、東京直航線は愈々既報の通り四月十五日郵船會社によつて處女航海が行はれ新航路が開拓されるが商船會社に於ても本年九月には新造客船を以て同航路に充つるべく目下造船中である。かくして郵商兩社の船が交互に就航することとなり高雄と東京との距離を一段と短縮し以て新東亞共榮圈の足場を南方に進出せしめる事であらう。

九月 工船 南國丸
來年一月 同 南部丸

臺南市で區制强化
四月一日から新陣容

【臺南電話】昭和十年市制施行當時から四十二區に區劃された臺南市はその後町制、區制等の改正に伴ひ三區を増し四十五區となり各區に區長を配し市の補助機關として市民生活の指導に當つて來たが時局下市民生活に直結する事務の増大と國策の徹底を期するため今回區制を擴充强化することとなり…

△區事務所を特設し、區民の出入を容易ならしめ、區長の更迭により事務に支障なからしむ
△區會規約規則を改正し同規約を明かにした

△一級(十圓以上)七圓△二級(五圓以上)五圓△三級(三圓以上)三圓△四級(二圓以上)二圓△五級(一圓以上)一圓…

坭火山に石油井
日本鑛業で愈よ開鑿

【高雄電話】話題の油田を掘れ！石油國策の第一線に華々しく登場した岡山郡燕巢庄泥火山附近の油田の地下埋藏及び油質、油量等につき昨年十二月より本年一月にかけて厳密なる調査を行つた、其結果良好の成績を得たので日本鑛業では愈々これが掘井に着手することに決し本府の許可を得て…

土角で豚舍を建る
東石郡が一石二鳥を狙ふ

【朴子電話】新案土角豚舍現はる戰時下生産擴充の原動力をなす堆肥の增産に"堆肥增産運動"を起して大童の活躍を續けてゐる臺南州東石郡では既に十四年度より三ヶ年計畫を以て堆肥豚舍の舍飼を奨勵中であるが更に一大躍進を圖り…

嘉南大圳通常組合會
新豫算五百餘萬圓可決

【嘉義電話】嘉南大圳通常組合會は二十六日午前十時半より臺南州會議事堂に開會…

模範部落建設研究會
臺北州主催で開催さる

【宜蘭電話】宜蘭郡下の模範部落を視察し研究する臺北州主催の第一回部落振興研究發表會は二十八日午前九時半から宜蘭市公會堂で盛大に開催された…

慰安演藝會

恤兵展
けふ限り閉會

高雄都市計畫再檢討
きのふ地方委員會開催

【高雄電話】高雄都市計畫の第一回地方委員會は二十八日午前十一時より州會議事堂に於て…

赤堀知事上京

【高雄電話】赤堀高雄州知事は東京に於て開催の地方長官會議に出席の爲め三十一日高雄發上京、四月二十日歸任の豫定

專修學校好評

【嘉義電話】嘉義市に於ける唯一の職業指導機關たる嘉義專修學校は…

- 專修工業 機械科 四百四十名(三十名)
- 電氣科 二百十三名(三十名)
- 木工科 七十九名(二十名)
- 專修商業 三百七十四名(五十名)

嘉義市内學校名

【嘉義電話】四月一日より施行される新學制により全島の小公學校は一律に國民學校と改稱が決定…

有田前外相下山

部落振興會表彰

寶米の講習會

地 高雄

老春 (36)
川口松太郎 作
伊勢良夫 畫

櫻 (六)

…

鼻病

放つて置けば頭まで台なしにする

家庭療法として今評判のこれは又一風變つた手當法

鼻病を治して愉快に働きませう

(人婦の中當手を病鼻の年少)

ビノサン療法とはどんなか

青少年に鼻病患者が多い

藥は信用第一

(ビノサン治療中の小學生たち)

先づ説明書を御覽下さい

無代進呈

ビノサン藥價 十日分二圓、三十日分五圓、六十日分(治用)九圓

發賣元 小判屋

は手間暇いらずに簡單に出來るビノサン療法！

ネオスエー
肝油に勝る活性ヨードビタミン
肺結核・肋膜炎・腺病質・神經衰弱・榮養不良・貧血症・常習頭痛

お子様强壯劑 コドモネオス
コドモネオスは、ネオスエーの三倍にしたお子様專門の强壯劑で、お菓子代りのおいしいお藥です。藥價が安く而も効きめが早いので大評判です。

肺結核は早期に治せ
病原から治すヨードの偉力

▼ヨードは結核菌に對し强力なる殺菌作用を持つてをり、その上、結核菌の排泄した毒素を無毒にして體外に運び出すので結核を病原から治すことが出來る。
▼ヨードは全身のホルモン活動を盛んにして精力をつけ、體力を增進し、新陳代謝機能を旺盛にして細胞を賦活し、體質を改善する。
▼ビタミンADの働きにより全身の榮養を高め、榮養不良による障害を一掃し、抵抗力を强化する。
▼ネオスエーはこのヨードの働きと、ビタミンADの働きを一つに合せた治病强壯榮養劑である。
▼肺結核の治療劑として、體力增進、體質改善劑として廣く賞用されてゐる。

全國藥店にあり

快い消化 身につく榮養
仁丹さへ手離さねばいつも健康！

食慾進み 何でも美味 消化吸收完全 榮養よく向上 春先きの頭痛めまひにも 胃炎 腹痛

家庭に 職場に 鍛練に

仁丹

革靴の大特賣

完全修理本皮靴
特別加工修理本皮靴
改造中古本皮靴

三洋商會

頭痛にノーシン

藥用アモンパパヤ
專賣特許クレーム

世界の全神經が集つてゐる我南方の共榮圈を主產地とする

にきび取り
そばかす取り

中風(ちうき)でお困りの方へ
良藥二日分無代進呈

毛深い方へ
うれしいおしらせ

臺灣日日新報 夕刊
三月二十八日
夕刊定價一部二錢
臺北市榮町四丁目廿番地 發行所 臺灣日日新報社
基隆支局　臺中支局　臺南支局　花蓮港支局　大阪支局　東京支局

ヒトラー獨總統と松岡外相歴史的會談
根本的重要問題に觸る

松岡外相　ヒ獨總統

【ベルリン二十七日發同盟】松岡外相は二十七日午後四時總統官邸にヒトラー總統を訪問、リッベントロップ外相、大島、オット兩大使同席の下に約二時間半に亘り會談した

大使同席の下に日獨間の重要問題に關し隔意なき懇談を遂げたが獨當局は同日午後會談に關し次の如きコムミュニケを發表した
ヒトラー總統は二十七日午後總統官邸に於て松岡外相と會見、リッベントロップ外相、大島、オット兩大使同席の下に日獨間の重要問題に關し長時間に亘り隔意なき意見の交換を行つた、會談は日獨間を結ぶ友好的精神の裡に行はれアドルフ・ヒトラー總統は獨國民の松岡外相に對する歡迎の意を表した

【ベルリン二十七日發同盟】松岡外相は二十七日午後四時デルンベルク後總統官邸の先導を受けて總統官邸にヒトラー總統を訪問、リッベントロップ外相、大島、オット兩大使同席の下に約二時間半に亘り會談した、會見内容は明らかにされないが日獨兩國間の重要問題に觸れたものと信ぜられる、會談終了後松岡外相はヒトラー總統、大島、オット兩大使と官邸バルコニーに現はれ熱狂する民衆の嵐の如き歡呼に應へて日獨兩國民の堅き提携を示す感激的場面を展開した

翼贊會改組政府原案
一日の閣議附議決定

【東京發同盟】富田内閣書記官長は二十八日正午首相官邸において近衞首相、平沼内相、金光厚相と會見、二十七日武藤、岡田、海軍兩軍務局長より提出された軍部共同案を説明し改組問題に就き協議した、翼贊會改組は四日の閣議上程を目途に早急にこれを決定しなければならぬので一兩日中に政府原案を決定來月一日の定例閣議に附議決定したい意向である

軍部案の事務總長
地位は著しく重大

【東京發同盟】大政翼贊會の陸海軍共同改組案は二十七日政府に對し正式に提出されたが其の根幹は前項の如く事務總長中心主義に基き議案された改組案であり、改組後の翼贊會を官民一體として高度の政治力を保持せしめて國民政治力の結集を可能ならしめんとするもので、事務總長は改組後の翼贊會事務局を統轄すると共に自らブレーン・トラストを持ち局長を下位せしめるものであるだけに其の地位は從來と比較にならぬ程重大なものとなりこれが人物如何は翼贊運動展開の具體的方向を決するものと見られ從つて同案に依る事務總長の人選は一層慎重を期さねばならぬ

革新の萌芽は伸ぶ
辭任の有馬事務總長談話

【東京發同盟】二十七日總理官邸首相に對し正式に辭表を提出した大政翼贊會事務總長有馬頼寧伯は同日左の如き談話を發表した
翼贊會改組に關し種々の御言葉があつたので只今私の辭表を提出して參つた、翼贊會の發足以來今日まで約半歳餘力を傾けて翼贊運動の先頭に奔走して參つたのであるが今日の改組に面して私は翼贊運動創業期の責任を負つて茲に進退を決する次第である、只今この瞬間と雖も幾萬の若き翼贊運動の人々は全國の都市に山村に朝に夕に誤解されながら苦惱せる國民に向つて時局の急を説いてゐるのである、今中央に或は地方に翼贊運動の前線に辛苦を共にし來つた同志と袂を分つに當つては不肖と雖も多少の感慨なきを得ない、然しながら翼贊運動とは臣子の道の實踐の謂ひである、今後は私も運動の一兵卒として長任の間に入り正しく翼贊運動の發展に邁進致したいと思ふ、不肖ながら今日まで翼贊運動の育成の任に當つて來た私であれば只今翼贊會を去ることは誠に別離の情切ものがあるが…

新中國第八次軍事會議開催に先だち汪主席以下將星中山陵參拜

後退的態度には絶對反對
翼贊會職員決議

【東京發同盟】翼贊會本部の職員は二十七日正午より一層に基く同會職員懇談會の世話人會に二十七日正午より一層に於て同懇談會の態度決定の根本方針に就いて協議を重ね各部内の意向を取纏めた結果、全員一致の行動を執ることに方針を決定したので同日午後六時より本部會議室に職員總會を開催、全職員約四百名出席、世話人側より同日の世話人會に於ける經過を報告した後、次の如き決議案を可決、次で今後の運動方針に就き協議し一切を世話人會に一任することとし同七時十分散會した

決議
翼贊會職員は大政翼贊運動本來の使命達成の爲め後退的態度には絶對に反對し首相指導の下翼贊會を支持し一致團結飽くまで所信に邁進せんことを期す

首相に進言書手交
有志代議士會の改組意見

【東京發同盟】川崎、吉田、楠原、石坂(豊)中野(邦)の五氏は去る二十五日の有志代議士會の決定に基き二十七日午後一時三十分首相官邸に近衞首相を訪問同派の翼贊會改組意見を述べ左の如き進言書を手交して首相の善處を要望した後、十一時十五分辭去した

進言書
一、翼贊會役職員全部の辭表を提出せしめて新發足を爲しその改組は人事刷新としての性能に治…
二、人的要素の根本的刷新を圖りて行ひ現在の政策、企劃、議會、組織の四局竝に中央、地方の協力會議を廢止すること
三、翼贊會の性格に於て日本精神に徹底し且つ時局認識ある人物を任命すること
四、議會人が翼贊會の要求に依つて翼贊會本來の使命たる政治行動をなし或は改組に名を藉りて政治的野望を充さんとするが如き…

參議の改組案傳達
【東京發同盟】中將參議は翼贊會改組に關する二十五日の四參議懇談會に於ける改組案を傳達した

ユーゴにクーデタ
國王實權を掌握す

【ブダペスト二十七日發同盟】ユーゴスラヴイヤの三國條約加入を繞る國内反樞軸分子の策動に依り同國は物騒然たるものありと傳へられてゐるが、ブダペスト二十七日ラヂオ放送に依ればユーゴー通信社の報道として一、ペウル殿下、スタシコヴィッチ博士、ペロヴィッチ博士の三攝政及び内閣は二十七日總辭職をした
一、國王ペーター二世陛下に政治の實權を移掌、陸海空軍部の支持によりシモヴィッチ將軍を政府主班に任命した

獨軍ユーゴへ急行
【ニューヨーク二十七日發同盟】ソフィア來電に依ればユーゴ政變の報にブルガリア進駐中の獨軍部隊は南下の態勢を俄に變へてユーゴ國境に向け續々急行中である

第二世界大戰開幕
貪婪な搾取國打倒

歐洲戰爭はその必然の過程を辿つて遂に世界大戰へと轉化した、第二世界大戰の幕を開かれた、第二世界大戰は今や正に開始されたのだ
顧みれば、一昨年九月初め勃發した歐洲戰爭は、先天的に世界大戰へと擴大すべき素質を有してゐたのだ、歐洲戰爭は何が故に起らざるを得なかつたか、その直接動機は獨ソ不可侵條約の締結であつたといふことも誤りではない、またその勃發契機となつたものはダンチヒ及びポーランド回廊問題をめぐる獨波紛爭であつたことも間違ひではない…

米の軍需罷業蔓延
國防計畫に重大影響

【ニューヨーク二十七日發同盟】米國軍需工業の罷業は日を追つて擴大を見せつゝあり、特に國防工業の根幹たる鐵鋼、銅、自動車、航空機等の罷業は國防計畫の遂行に重大な影響を及ぼしつゝある…

罷業停止命令に斷乎反駁的態度
國防當局とC・I・O對立

【ピッツバーグ二十七日發同盟】クヌードセン國防生産管理局長官とノックス海軍長官は二十六日首脳部並にアリス・チャルマース社罷業の責任者C・I・Oに對し罷業の即時停止を命令した…

我が新鋭有力部隊
碣石灣に奇襲上陸

【廣東二十八日發同盟】南支派遣軍部隊午前十一時發表
我が新鋭の有力部隊は本二十八日未明、先に汕尾及び紅海灣に上陸し敵を撃破中なる部隊に呼應して海軍部隊の協力下に碣石灣に奇襲上陸を敢行、目下○○方面に進撃中なり
【廣東二十八日發同盟】南支派遣軍部隊午前十時發表
我が南支派遣部隊は荒天の風浪を冒して海軍部隊を護衛し多大なる困難を克服しつゝ碣石灣に進入し本日午前八時三十五分無事陸軍部隊の上陸に成功せり

無血上陸に成功
【廣東二十八日發同盟】去る二十四日汕尾及び紅海灣に上陸した我が南支派遣部隊はその後各要衝を次々と攻略中である、右碣石灣上陸部隊は二十八日未明に南方に呼應し我が新鋭有力部隊は二十八日未明夜來の風浪を冒して碣石灣に奇襲上陸を敢行、何等の抵抗を受ける事なく午前八時三十分無血上陸に成功、直ちに○○方面に向つて進撃を開始した

蔣直系軍を包圍殲滅
上高北方破竹の進撃

【安義河岸にて二十七日發同盟】上高北方地區に殘存する蔣直系軍を捕捉殲滅すべく、櫻井、原田、荒木、川村、濱田の各部隊は安義、上高中間高地一帶に敵殘存部隊を集結しつゝある主敵を捕捉殲滅の爲二十七日朝來各方面に蠢動する敵部隊を撃破、町田、竹下、田中等の諸部隊の進撃と相俟つて…

無絃琴
▲ヘルムホルツといふ獨逸の大學者は、人間の眼球を解剖した末「この眼球といふものは、あまりに拙劣なりと云つたといふ▲神のつくつた眼球すら仔細に檢討すると、あまりに拙劣といはれるのだから、況んや人間のつくつたものに完全無缺なものがあらう筈がない▲所謂國民組織の如きも、まだ完璧な組織でないのは當然である…

人事
▲今村信男氏（大日本紡績社長）▲片岡直方氏（帝人社長）外國西貿易株式會社八名二十二日十九日午前八時入港…

三國志
(452)
（出廬の巻）
吉川英治作
矢野橋村畫

大歩す臣道（一）

トリヱ濃縮小粒肝油 トリカ
百粒・一圓八〇

病人にもっとビタミンCを
春先は病菌の跳梁期です……。平素健康な方でも抵抗力を失ひ、健康を害ひ易いものですから、ビタミンCを充分に補給して、病氣に對する防禦力を強化しなければなりません。まして病床にある方は、病菌との抗爭に平素の數倍も多くのCが消失されるため、C不足を起し、病勢が惡化し易いものです。

齒齦が弛む
齒が浮いたり、齒齦から血が滲んだりまた食慾も元氣も失つて疲勞が激しいといふ方は體内にC不足を來して居る一つの現れとも見られます。その證據にはやうな方の尿中のC量を測つて見ると健康人に比べ甚だ少く、また血液中のC量も同樣であることで判ります

活性の榮養
Cは溌剌たる健康生活を保つて行く上に毎日補給しなければならない活性の榮養素で、健康人は新鮮な野菜や果物からこの成分を補つて居ります。ところが病氣の時には普通のものは食べられず、生物なども禁ぜられるため、病菌との抗爭に必要なCはどうしても不充分となります

セメント物質
Cは細胞と細胞との間隙を結びつけるセメント樣の役割があるため、それが缺乏すると健康の恢復が思はしくない許りか、皮膚や粘膜の毛細血管が弱くなり、僅かの刺戟でも血が滲んだりし勝ちです。殊に、腸など餘り丈夫でない方はこの點ご注意が肝要です。

Cの補給
Cを補給するにはアスコルチンが極めて簡單です。アスコルチンはそのまゝ注射の出來るビタミンCの結晶品を内服用としたもので、粉末一瓦は新鮮レモン約二個に相當するCを含みます。病氣の恢復を早める新しい榮養劑として各地の病院に於て用ひられ、また病氣見舞にも喜ばれて居ります

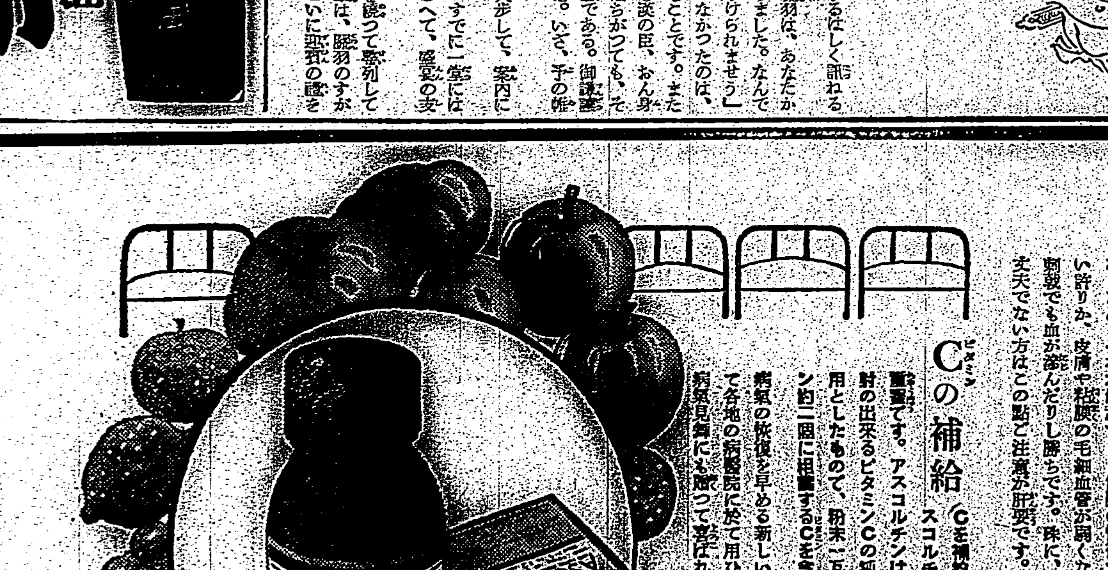

ビタミンC劑 アスコルチン
一五瓦…　一〇〇瓦…　多量入

說明書進呈
大阪市東區道修町二丁目 株式會社 武田長兵衞商店
東京市日本橋區本町二丁目 株式會社 田邊元三郎商店
大阪市東區道修町三丁目 株式會社 田邊五兵衞商店
東京市日本橋區本町二丁目 株式會社 小西新兵衞商店

伯林歡喜に沸立つ
"ハイル松岡"の一齊連發

【ベルリン二十六日發同盟】世界史の偉大な一行を乘せたドイツ政府差廻しの特別列車が東西呼應して立上つた若き二つの國民は今日勝利と建設の希望に滿ちた握手を交す、昨日ユーゴの同盟參加で歐洲新秩序の一大礎石を敷いたベルリンは今日遙かなる東方盟邦の外相を迎へて歡喜に燃え渦巻く、二十六日午前六時過ぎ外相一行は愈々盟邦の國土に入るとの報道を受けるやベルリン市内は一齊に沸き立つた

特別列車がアンハルター驛に到着した、驛頭には獨逸政府要路の人々をはじめリッベントロップ外相、マイスナー官房長、シュターマー大使、大島大使等が出迎へ、松岡外相はリッベントロップ外相と固く握手する、外相は次で松岡外相に居並ぶ人々を紹介、宿舍に當てられた宮殿へ向つた、沿道は日獨伊三國の旗で埋まり、群衆は松岡外相の自動車を見送つて歡呼を浴びせた

ツベントロップ外相は松岡外相を案内して驛頭へ、櫻の造花で飾られた驛頭は打寄せる市民の歡呼に包まれ、手を振つて驛頭に出た日獨兩外相に拍手の嵐が湧き立ち"ハイル松岡""ハイル・ヤーパン""ハイル・ドライ・メヒテ・パクト"（三國同盟萬歳）の歡呼だ、自動車は群衆を縫つてウイルヘルム街へ

くりとウイルヘルム街へ進む、千萬のベルリン市民の歡呼を浴びて總統官邸前を過ぎ宿舍ベルヴュー宮に入つた、暮れ行く北歐の春の空へ群衆の熱狂は却々納まらない

總統官邸包む感激
肩並べてバルコニーに立つ

【ベルリン二十七日發同盟】ドイツ國民の松岡外相歡迎熱は二十七日夕頃遂に最高潮に達した、松岡外相がヒトラー總統との會談を了へ午後五時總統と相並んで總統官邸のバルコニーから市民に挨拶すると云ふのでベルリン子は早くも正午過ぎから續々と官邸前ウイルヘルム廣場へ詰めかけヒトラー・ユーゲント等は日の丸の小旗を手に手に元氣よく廣場に乘込んで來る

ての日本語で「萬歲」と叫ぶ者もある、總統官邸前は軍隊と親衛隊とで二重に警戒し更に突撃隊、親衛隊が群衆の整理に當つてゐるが、ヒトラー總統と松岡外相の會談は豫定よりも遙かに延びてたうとう六時三十分になつた、突如バルコニーに、にこやかな姿を現はしたヒトラー總統と松岡外相は群衆の歡呼に應へて手を振る、群衆は未だ歡呼やまない

照宮樣御西下
中國地方御見學の途へ

【東京電話同盟】東久邇宮照子女王殿下には學習院女學部中等科第三學年を御修了あらせられた明春休みに宮家御附の事務官等を隨へ二十七日午後九時十五分東京驛發の列車にて御西下、春休みを御利用遊ばされての中國地方御見學の途に就かせられた、二十八日午後二時二十七分姫路に御着、千鳥城、小泉八雲の舊居を御見學あらせられた後各地の史蹟、名勝、産業文化の諸施設を約十日間の御日程にて御巡覽四月五日午前八時四十五分東京驛御歸着の御豫定である

勳章傳達式

【新竹電話】今事變に從軍、名譽の戰死を遂げた新竹郡關西庄出身故陸軍步兵伍長劉阿炎氏に賜つた勳八等功七級金鵄勳章並に從軍記章傳達式は二十八日午前十時より新竹州會議室に於て軍司令部米岡大尉臨席の下に宮木知事より遺族に傳達され同氏の叔父劉阿旺氏が參列した

能高越え道路開鑿
勤行報國青年隊の新訓練計畫

勤行報國青年隊の昭和十六年度訓練計畫は總數三千名、六十萬圓を以て臺北、臺中兩州下及び東部花蓮港廳下の訓練地で三ヶ月毎に四回に分ち約二十歲前後の者約二千名が訓練される事となつて居るが、この中臺中州下の訓練地は本月中旬終了した新社の神社工事であり、本年の能高越道路開鑿作業に引續き來る四月から東臺灣方面に赴き直ちに訓練が開始されるが、この能高越道路は臺中、花蓮兩州廳を結ぶ新道路で…

有馬さんの日潤む
巧みな表現・退陣の感想

【東京電話同盟】近衞新體制の構想に從ひ新しい出發を前に古い殼を破り捨てる努力を捧げて居る、再出發の驅けは二十七日正午の臨時閣議による全職員總會と會議中心にして進められて行つた全職員の辭表提出は遂に大勢を決するに至つたが、午後の常任總務會を終へて同六時から記者團と會見した有馬さんは

退陣の言葉を發表した後で次のやうに述べた、同志と秩を分つに當つては感慨無量だ、…

星野總裁歸京

本島西部各地視察中の星野企畫院總裁は二十八日午前七時二十五分臺北飛行場發臺南經由で歸京の途についた

無名戰士の墓に
花輪を捧ぐ

【ベルリン二十七日發同盟】昨年秋モロトフ・ソ聯人民委員會議長のベルリン訪問中にも…松岡外相一行はウンター・デン・リンデンの無名戰士の墓に詣で花輪を捧げた後十一時半を過ぎウイルヘルム街七十三番地の外相官邸に赴きリッベントロップ外相との第一次會談を行つた、會談には大島大使、オットー駐日大使も出席した

宜蘭神社に參拜する本間軍司令官

父在す九段へ
林茂夫君の日記

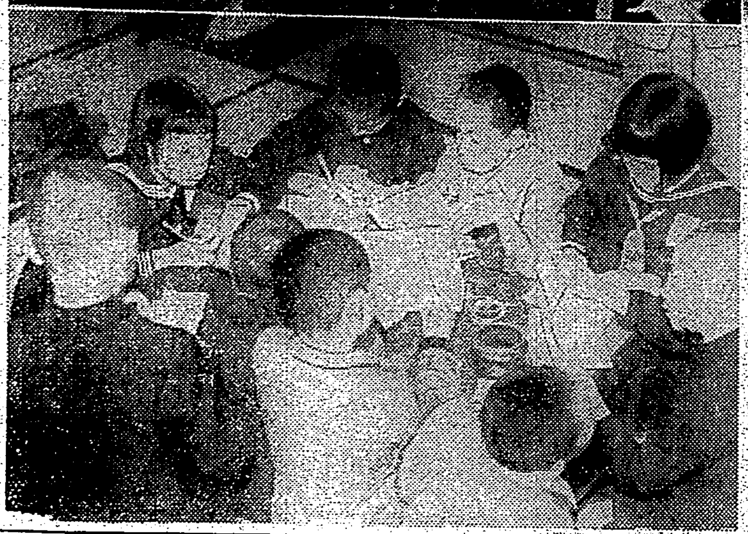

東京驛に着いた臺灣遺兒代表（下）は宿舍九段軍人會館で樂しい便りを書く遺兒たち

今回遙々と上京した臺灣の遺兒部隊の一人、臺北市旭小學校五年生林茂夫君（故林德夫軍曹の遺兒）は父の英靈を慕つて九段の靖國神社に參拜の日を待つ…

三月二十日　晴
朝六時半起床いよいよ今日東京へ父と對面に出かけるのだ、出發の前父の寫眞に「では行つて參ります」と挨拶して出掛けた、長谷川總督閣下より訓示があつて後、軍司令部を訪問、本間軍司令官閣下より心ろこもつた御言葉をうけた、…

三月二十一日　晴
朝起きて甲板へ出てラヂオ體操を…

三月二十二日　晴
朝五時に起きてしばらく本を讀んだ、甲板へ出て元氣に遊んだ、…

三月二十三日　曇
午前七時半下關に着いた、九時發門司に廻したが久しぶりに大地を踏んだので嬉しくてたまらない…

三月二十四日　曇
午前七時半頃神戸港に着いた、湊川神社に參拜、…

遺家族指導所
喜ばしい實績

動使街道
全島一の美しさ
けふ竣工報告祭を擧行

臺北市の勅使街道は昭和十年度以降五ヶ年繼續事業として工費百六十萬圓を以て工事を進めて居たが…

爲職警察官招魂祭

司法保護事務打合せ會開く

基隆市でも飯米の共精共販
四月一日から

南支慰問團
丹後丸で歸臺

通信部長あす上京

視察團を中心に座談會開催
あすホテルで

家庭一坪園藝
北署職員ご自慢

子もつ家庭へ警告

優良衞生部落

卓球奉納試合豫選

張清港氏母堂

ミクローゼ
酵母に優るビルツ劑
胃腸の弱い方・食慾なき方・便祕勝の方・疲れ易い方・腦弱體の方・近眼鏡の方
贈呈

ぜん息・神經痛や
中風・高血壓
不治でない
今津博士の素晴しい研究

（今津博士の研究中）

感謝の聲

臺日案内

書籍　古書 鴻儒堂書店
醫院　性病科 永吉醫院
寫眞　乾板
時計眼鏡　和田はメガネ專門　メガネ 日光堂
ラヂオ器械　ラヂオ十ヶ月月賦販賣
洋服　婦人服地新柄
藥種商　梅肉エキス
自動車　タクシーの御用は
樂器　山葉オルガン　樂器、蓄音器修繕
蓄音器　タイヘイレコード
紙文房具　記念品に萬年筆
雜件　特許商標 岸喜鑑　冷藏庫製作修繕 八木　研並に刀劍賣買　御國の爲に國債を
節米カマド　節炭コンロ　測量機具　春嚢鞄 村井　國策釦 村井　美容一般　庭、植木
日本式改名
ソロバン 五百藏商店

會葬御禮 村上タマ
會葬御禮 萩屋秀治

春 マキタネ カタログ進呈
臺灣種苗公司

東京寫眞學校

女の病

婦人宝美散
女一生の衞生寶典

長唄 勸進帳

流石は…と大評判です！
吉住小三郎　稀音家淨觀
コロムビアレコード
豫約募集

正しき月經促進新藥
エムサン

ベートーヴェン曲
提琴奏鳴曲
ハイフェッツ
ビゼー曲
アルルの女
組曲・第二番

明治開化の…
同時發賣
南京豆

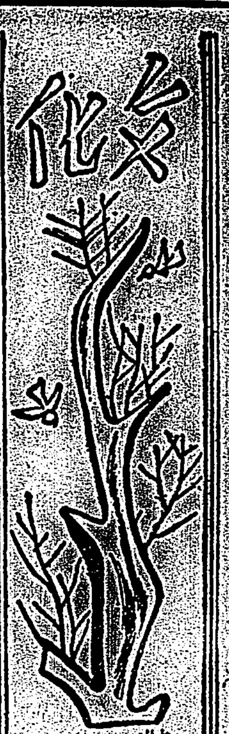

春もやし(一)

萩原井泉水

或人からさる家に新婚の慶事がある、其祝に贈る物として、何か夫に因んだ句を賀と酒とを書いても らひたい、といふ頼、凡そ慶事、弔事の句といふものは難かしいものだ、尤も平生親しくしてゐる交際の間ならば、しぜんと感じの流露する事もあるが、頼まれ物ではそらぞらしい繕へ物も氣がすすまない。

た、これは嘗にもならうかと思ふ――といふ手紙が添へてあつたが、なるほど刺身のつまにするには大きすぎやう程に、長けきつたもので、時にでもすれば鬼に角、口には合ふまいが、その細かい鬚と共に、その赤みさした感じとが、いかにも春の趣として、これはたしかに擱けるのであつた

しあがりますか、と云ふ、それぞれ、どんなのか見せてくれと云つて、二、三疋、白い皿の上に載せてきたのを見ると、青磁のにじんだ肌の色、真珠のやうな眼のうみ、面相筆でかいたやうな脚、さうしてピント跳ねた尾に點じた朱と紫の冴えやう――、いかにも慶事の祝の贈物としてもふさはしいではないか、私は臺所へまはす前に、これを机の上に置いたのである

ところで、海老を置いた上の句は

春もやや けしきととのふ月と梅　芭蕉

何といふ譯はなく、私は此の古人の句をそこに置いてみたのである(筆者は俳人)

しかし、いづれにもせよ、私小説の作家にとつては、こと存亡に關するほどの、まこと容易ならない問題である。

こんにち謂ふところの文壇小説とは如何なるものであらうか。それに就いても、われわれは、ふたたびここに於て『まことにさざまである』といふ言葉を繰り返し述べなければならない。けれども、その混沌とした現近文學の主流をなすものが、ひとつに明治以来の傳統として打續いて來た私小説の傳統であると言つても、それはおそらく、大した誤りではないのであらう。

文學精神に就て(上)

野口富士男

總統へ獻上の鞍

文化彈

香妃と朗世寧(二)
—乾隆期の西歐畫家—

阿部金剛

私が何故かくの如く香妃に關心を持つてゐるかと言へば、香妃に關する物語や『異香』に好奇心を抱かせられたばかりでなく、香妃と同時代に乾隆の宮廷に奉へた朗世寧なる宮廷畫家に多大の關心を持つてゐるからなのである。

文藝汎論社の"詩集賞"決定

批評と紹介

◆愛國浪曲原作集

◆蘭印を斯く見たり

オーエー
結核克服
有馬・青山・太和・三醫學博士創製

現下の非常時局に際し、青少年の結核罹患、發病、死亡が年と共に夥しきは實に寒心に堪へず、殊に戰後の結核を如何にして處理すべきかは國民各自の愼重考慮すべき焦眉の重大問題なりとす。茲に於て可及的早期治療に依り、この疾患の重大化を未然に防止せられんことを醫家諸賢に望む所なり。

AOの適應症

肺結核、眼科結核、肋膜炎
皮膚結核、外科結核、腹膜炎
肺結核及眼科結核、特に初期に對して著効ある事を實證せらる。
潜伏結核、淋巴腺腫、虚弱體質、結核疑症特に腺病質並に結核の疑ある個體、殊に小兒男女青少年等に對して體位増强の爲應用せられ効果顯著なる事も證明せらる。

AOの質疑應答　AOに關し並に結核の質問には迅速懇切に弊店學術部より應答す

〔解説贈呈〕　發賣元　須美商店

喫煙代用に
蜆橋のオゾンパイプ
大阪 オゾン商會

ぢを治しませう
厚生堂

男子 外用塗擦治療劑
大阪南區上本町二交叉點角 大學藥院

諸病衰弱體の回復に
健康一服用あれ　試藥送呈
どんな病氣も對病抵抗力を造れば治る
先づ衰弱體の回復が先決です
京都大學病院前 更生閣
地方取次販賣御希望の方へ特約店營業案内お送りいたします

らい病
鶴見哲山

毛がはえる

安藤文子

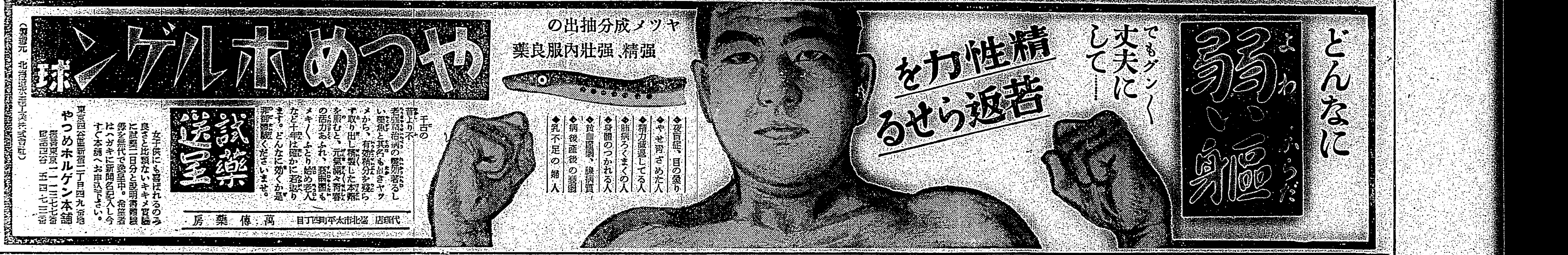

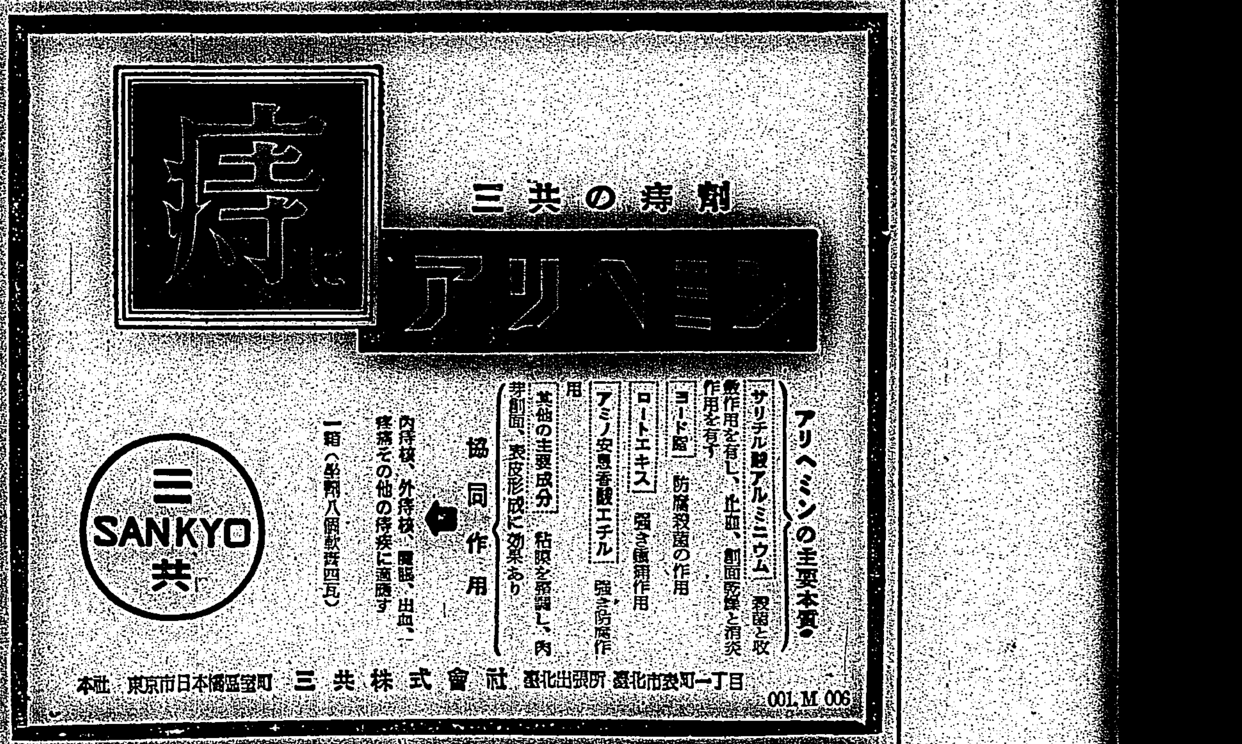

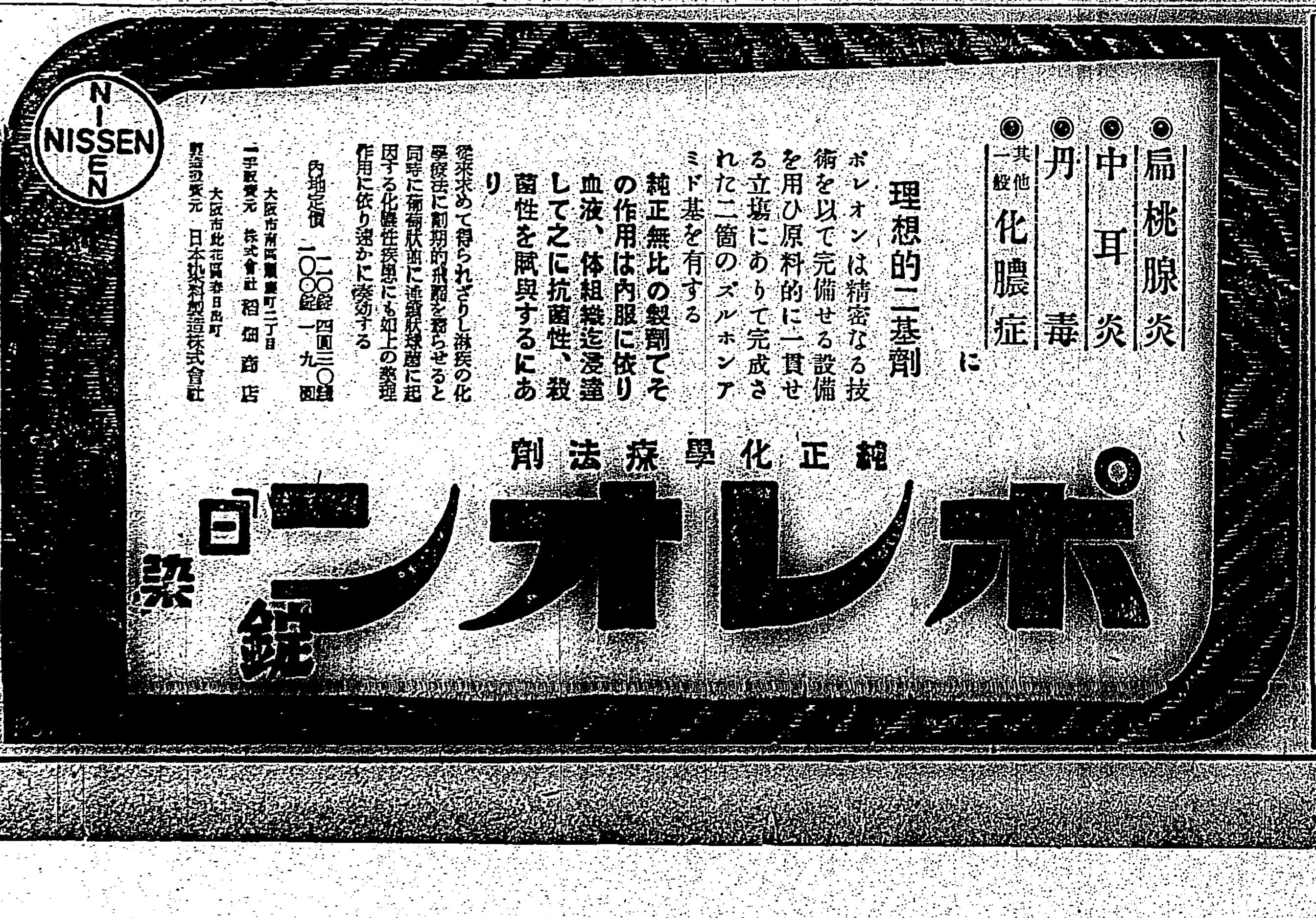

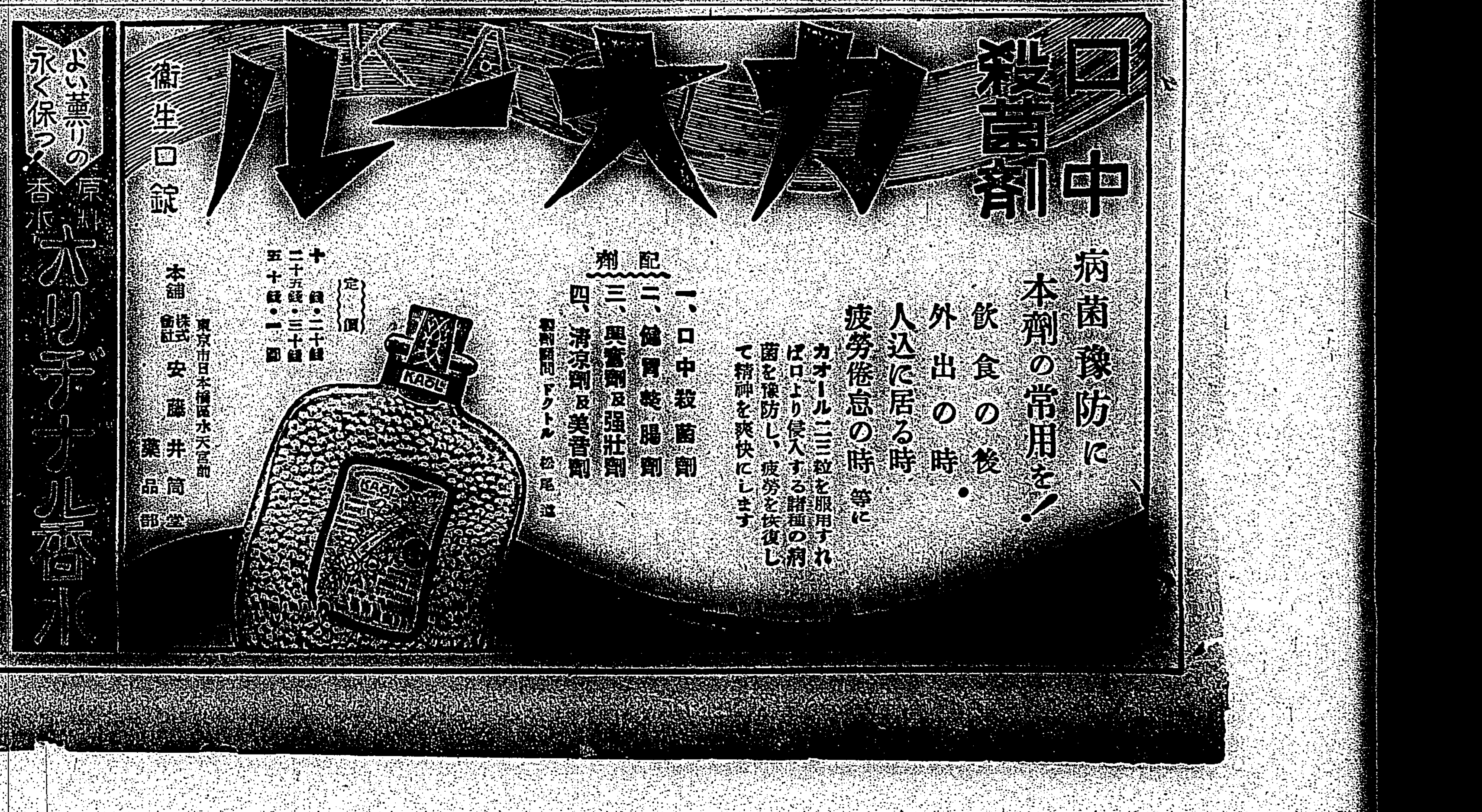

曉の町（130）

武田麟太郎作　林唯一畫

山崎の心境（一）

彼が會社を向ふに廻して訴訟してゐるといふことで、すぐに家の生計に困る山崎でもなかつたが、一男分で彼の暮しに窮らぬ位の生活をしなければならなかつた。官吏上りの父親は恩給で食べてゐる身の上であつたが、彼が訴訟を起すと聞いても、あ、さうかとだけで、深く干渉しようとはしなかつた。しかし、丸の内のある會社に出てゐる兄は、生れつきの小心さから、

「――どうして、自分からやめたりしたんだ」と、うるさく詰問る。何て無茶な真似をしてくれたんだらうと怒つてゐるのだ。自分に迷惑がかかつて來るのではないかと、心配してゐるのであらう。

「――いや、御迷惑はかけませんから……」

山崎は、その仇名通りの少年少年した無邪氣さで云ふのであつた。

「――迷惑とか何とかぢやない。……」

「――惡人なのかい」

「――さうぢやない、同じ職業から一しよに社をよしたので、僕も何だか責任を感じてゐるわけだ」

山崎もいつもそんな風に說明した。

――惡人ぢやないんだ。

さう斷言するのは、彼にとつて愉快しいことであつた。彼がさうして、しのぶにも云つた。……

[illegible]

飲寄作戰回想

山下芳正手記

友軍部隊の喊聲と萬歲の聲山を壓す

私達の銃口から飛び出す彈丸は、敵兵の胸にくい込んだ。……

[illegible]

敵兵は、田地に殺到し面みたいに轉んでゐる。

[illegible]

「いい氣持だ、滿々だ」と私達は顏を見合せて笑つた。……

快音を放つてゐる。

[illegible]

不吉な音がしがくりと一人の兵隊が打ち伏せた。……

[illegible]

私達がかうして生きてゐるのは早く言へば奇蹟である。……

[illegible]

時局經濟相談欄

誰でも協定價格を適用してよいか

問　組合に加入しては居りませんが組合の協定價格で販賣してよいでせうか

答　組合の協定價格はその構成員のみ適用される場合と構成員以外にも適用される場合とがあります……

[illegible]

名人戰挑戰者決定戰　將棋東西對抗

主催　本社

梶七段三同二勝目

△八段　塚田正夫　（第四十回の第七局）（圖は前局六二金まで）

▲七段　梶　一郎

塚田陣見事立ち直る

【觀戰記】　八段　萩原　淳

この時、梶氏が懸命の攻撃も、塚田氏の巧妙な防禦に合ひ、その鋭鋒を阻まれて、歩切れの状態に陥つて了つた。……

[illegible]

木村名人講評

[illegible]

上陸戰に空中列車

米飛行家、獨の戰術豫想

【サンフランシスコ發同盟】ドイツの來年上陸作戰がどんな手で決行されるであらうかは、今や世界の話題となつてゐるが、アメリカの名パイロットであり曾てはリンドバーグ大佐にグライダー操縦法をコーチしたこともあり、グライダー研究家として定評のあるウイリアム・ホウレイ・ボウルズ氏はドイツは必ずグライダー作戰によりこの至難な上陸作戰を決行するだらうと豫言し、ドイツ新戰術空中列車戰法につき多大の示唆を……

[illegible]

臺詞は正しくあれ

映畫監督六氏が提唱

映畫の上で用ひられる台詞が劣惡であつたり誤つたものであると國語の上に及ぼす影響は……

[illegible]

ウイスキーの香氣街に滿つ

【クラークスデール（ミシシッピー州）發同盟】……

[illegible]

商況（廿八日）

東京銀行賣株

日銀	五〇七〇	同	新三六三〇
正金	一八二〇	同	新　八一五

[illegible]

東京國債前場

[illegible]

東京短期前場

[illegible]

東京長期前場

[illegible]

大阪短期前場

[illegible]

大阪棉花前場

[illegible]

橫濱生絲前場

[illegible]

株式社債

[illegible]

爲替

[illegible]

今夜の放送

[illegible]

今晩の映畫

■臺劇　■芳乃館　■新世界館　■國際館　■第二世界館　■大世界館

[illegible]

臺劇　30錢50錢（共稅）

暖流（前後篇）　29日・30日

日は強し　31日と2日

特別廣告

諸あなた泣いたの！私しも泣いたわ！

岩に咲く花

からくり蝶

新興直營　芳乃館

斷食

藤田斷食道場

效目が早く害作用が無いのでみんな大喜び

感冒解熱特效藥

實効散

本舖　師岡天然堂

瓦斯熔接器

根津工業株式會社

帶皮・學生靴・ボストンバック

發賣元　大和屋商店

大好評

記憶力增進劑

早水藥草研究園

高級ナイン萬年筆製造本舖

古村製作所

安全物現金買受所

廣島屋

結核患者必讀

治療參考書

無代贈呈

內田正直

勤勞に鍛へよ…

強い若肌！

ウテナバニシングクリーム

春こそお肌のお手入れ時！

明るい春の光と共にお肌はピチピチと若返へります……

職域奉公に突進する皆様こそ床しい日本女性の身嗜みとして、朝夕はウテナバニシングで健康美に輝く若肌を！

お肌を生かして…

化學的な美肌作用と保護作用のある優れた整肌料です

ニキビ脂ら顔を防いで若さ溢れる健康肌を養ひます。

淡化粧下に理想的

しつとりと肌を整へ化粧崩れを防ぐ純質の整肌料です

健康化粧下にはぜひ……

入浴後に・洗顏後に

ニキビ・脂ら顏防止に・化粧下に

肥えない乳兒

吐乳と溢乳　は授乳の不規則或は過量から起る消化不良の危險信號で、放つて置くと體重が減り、皮膚は彈力を失ひ神經質になりますが

わかもとを與へられますと、消化力が活潑となり吐乳や溢乳が止む上に、不良便は健康便に變り、體重の順調な增加を見るやうになります

母乳兒でも　母體にビタミンBが不足しますと、お乳の質が惡くなつて脚氣に罹り、下痢や便秘が絕えず響は嗄がれ心臟が衰へて發育が止まります。わかもとは同化性ビタミンB複合體に富んでゐますから、お母樣が服用されますだけで母子共に脚氣を輕快させることが出來ます。

消耗症　人工榮養兒が消化不良を繰りかへしてゐますと、骨と皮ばかりで老人の樣な顏をした消耗症になつてしまひます。體重が健康時の三分の二以下に減少すれば危險ですが、人工乳にわかもとを添加されますと、母乳に近い良質のお乳が得られますので、消耗症を防止出來る上に母乳兒以上の發育を遂げる事も可能です。

三百錠　一圓六十錢

一千錠　五圓

乳兒には便利で經濟的な粉末あり

錠劑　わかもと

わかもと本舖

薬用クリーム　レポス

新界に多大の信用と愛用者を有する

毛髮養料　ベジリン養毛

本舖　リーガル商會

せき

甘い蜜剤

せい、せき…の流行する季節！一家に一瓶ぜひご常備下さい…たいへん重寶です。

甘くて服み良い蜜劑ですから、藥ぎらひな方でも喜こんで服めます

殊に寢る前の一匙は夜中のせき込みを和らげて安眠を得させます。